

WIADOMOŚCI SPÓŁDZIELCZE

czerwiec 2023 (347)

www.chsm.com.pl



GAZETA BEZPŁATNA | ISSN 1233-0256

nakład: 5 000 egz.



Zdrowa rywalizacja

Słoneczna pogoda sprzyjała sportowo-rekreacyjnej rywalizacji w czasie 51. Spartakiady Dzieci i Młodzieży. Wydarzenie współorganizowane przez Chorzowską Spółdzielnię Mieszkaniową, Ognisko Towarzystwa Krzewienia Kultury Fizycznej w Chorzowie, Miejski Ośrodek Rekreacji i Sportu w Chorzowie oraz Urząd Miasta Chorzów odbyło się na Stadionie Miejskim w Chorzowie 27 maja 2023 roku.

Oficjalnego otwarcia współzawodnictwa pod olimpijską flagą dokonał Łukasz Kołodziej, Zastępca Prezesa Zarządu ChSM. Zawody przeprowadzono jak zwykle w kilku kategoriach wiekowych dziewcząt i chłopców do 13 roku życia. Każdy zawodnik mógł wybrać dla siebie dwie konkurencje.

Odbyły się m.in. wyścigi na hulajnogach, biegi i slalomy sprawnościowe. Na najlepszych czekały medale i nagrody. Młodym sportowcom wręczali je Zastępca Prezesa Zarządu ChSM, Dyrektor ds. Technicznych i Eksploatacji Łukasz Kołodziej, Przewodniczący Komisji Społeczno-Kulturalnej Rady Nad-

zorczej ChSM Krzysztof Knas i Kierownik Administracji Chorzów Batory Dagmara Patas-Händel. Dla wszystkich uczestników zawodów przygotowano słodki poczęstunek.

Zdjęcia: Marcin Bulanda

Fotorelacja na stronie 10

Piknik w Podlesicach

XVIII Piknik Osób Niepełnosprawnych w Podlesicach, organizowany z inicjatywy Regionalnego Związku Rewizyjnego Spółdzielczości Mieszkaniowej w Katowicach odbył się 27 maja br. Uczestniczyła w nim także reprezentacja niepełnosprawnych spółdzielców z Chorzowskiej Spółdzielni Mieszkaniowej wraz z opiekunami.

Dokończenie na stronie 8



REKLAMA

RESTAURACJA CASINO CLUB
Chorzów, ul. Śląska 1 (boczna Gwareckiej)
tel. 32 247 70 54 lub 602 268 951

PRZYJMUJEMY ZAPISY
NA ORGANIZOWANE PRZEZ NAS
IMPREZY OKOLICZNOŚCIOWE:
KOMUNIE, WESELA, URODZINY, CHRZCINY ITP.

Catering / Imprezy okolicznościowe

Więcej informacji na stronie www.rcc.pl
e-mail - rcc@rcc.pl

30 LAT

**WULKANIZACJA
OPONY**

**SPRZEDAŻ
SERWIS**

KLIMATYZACJA *odgrzybianie
ozonowe*

Gzynie pon - pt 8⁰⁰ - 18⁰⁰ sob 8⁰⁰ - 15⁰⁰
Chorzów, ul. Leśna 9, tel. 32 246 86 41

**POGOTOWIE
KOMPUTEROWE**
TEL: 503-30-35-40

UCZCIWE
CENY!

MEBLE NA WYMIAR
kuchnie, szafy, wnęki itp.
pomiar i wycena gratis
tel. 503 592 364

ŻYCIE SPÓŁDZIELNI



Dach przy ul. Łagiewnickiej 105

Administracja

Zakończono prace związane z remontem balkonów i części elewacji przy ul. Kopalnianej 13-17, malowaniem klatki schodowej przy ul. Floriańskiej 24, remontem dachu oraz wymianą poziomów wodno-kanalizacyjnych przy ul. Łagiewnickiej 105. Trwają prace związane z malowaniem klatek schodowych przy ul. 3 Maja 113 i Opolskiej

ŻOŁNIERZY WRZEŚNIA

8-20 oraz modernizacją placu zabaw przy ul. Bocznej 10.

Rada Osiedla

Na posiedzeniu w maju dokonano oceny realizacji zadań remontowych za pierwszy kwartał br. W omawianym okresie wykorzystanie funduszu remontowego wyniosło około 30%. Przy sprzyjających warunkach atmosferycznych kontynuowane były prace elewacyjne rozpoczęte jesienią ubiegłego roku. W wyniku przeprowadzonych przetargów zawarto umowy na większość prac. Członkowie Rady pozytywnie ocenili powyższe działania.

Rada zapoznała się ze sprawozdaniem z przeprowadzonych corocznych przeglądów budynków i otoczenia.

Uwagi zawarte w protokołach dotyczą między innymi konieczności remontów



ul. Floriańska 24

dachów, usunięcia glonów z elewacji budynków, remontu elewacji i balkonów oraz remontu nawierzchni chodników.

CHORZÓW BATORY

Administracja

Zgodnie z harmonogramem dokonano rocznych przeglądów instalacji gazowej oraz przewodów kominowych spalinywych i wentylacyjnych w mieszkaniach. Kontynuowane są prace związane z remontem klatek schodowych przy ul. Strzybnego 5-5B, termomodernizacją kompleksu budynków przy ul. Karwińskiej 1, 3-3A i przy ul. Karpackiej 9,11, a także remont klatek schodowych przy



ul. Brzozowa 5

ul. Hutniczej 17-19.

Rozpoczęto prace związane z wyprowadzeniem instalacji gazowej na klatkę schodową przy ul. Brzozowej 5 i prace związane z przebudową schodów wejściowych do klatki schodowej przy ul. Granicznej 94.

Rada Osiedla

Na majowym posiedzeniu Rada Osiedla zapoznała się ze sprawozdaniem z wykonania przeglądów placów zabaw i trzepaków na Osiedlu Chorzów Batory. Omówione zostały również sprawy bieżące.



ul. Karwińska 1, Karpacka 11



ul. Graniczna 94



ul. Strzybnego 5-5B

CENTRUM



ul. Krakusa 12,16

Administracja

W maju zakończono prace związane z zagospodarowaniem terenu przy ul. Krakusa 12,16. Prace obejmowały wymianę nawierzchni chodników - stare powierzchnie asfaltowe zostały zastąpione kostką brukową. Powstał nowy ogrodzony plac zabaw z dodatkowymi urządzeniami zabawowymi, a na nowym boisku o powierzchni poliuretanowej będzie możliwość rozegrania meczu koszykówki w trybie gry na jeden kosz. W budynku przy ul. Słowiańskiej 22 wykonano wymianę poziomów kanalizacyjnych w piwnicy wraz z podejściami oraz renowację przyłącza. Przy ul. Ko-

nopnickiej 15a i 15b wykonano wymianę dwóch pionów wodno-kanalizacyjnych, a przy ul. Rycerskiej 2-4 wymienione zostały poziomy zimnej wody w piwnicach wraz z przyłączami. Zakończono również remont kominów, wymianę nasad kominowych oraz remont instalacji odgromowej w budynku przy ul. Kościuszki 16-30. Trwają roboty elektryczne na klatkach schodowych przy ul. Rymera 15-25, a także prace związane z remontem elewacji i balkonów oraz wyprowadzeniem pionów gazowych na klatkę schodową w budynku przy ul. Mościckiego 19ab, gdzie zakończono wymianę pionów wodno-kanalizacyjnych. W maju rozpoczęto wymianę dwóch pionów gazowych na klatce schodowej przy ul. Majętnego 8 wraz z przyłączami do mieszkań. Do znacznych dewastacji klatek schodowych doszło w budynkach przy ul. Ks. Wł. Opolskiego 9 i 11.

Rada Osiedla

W maju Rada Osiedla omówiła gminne zasady gospodarowania odpadami komunalnymi, uchwały dotyczące Walnego Zgromadzenia a także zapoznała się z oceną sezonu grzewczego 2022/2023.



ul. Kościuszki 16-30



ul. Krakusa 12,16

RÓŻANA-GAŁĘCZKI



ul. Gałęczy 47

Administracja

W zasobach Administracji „Różana-Gałęczy” zakończono prace związane z wymianą pierwszego dźwigu osobowego przy ul. Gałęczy 47 oraz modernizacją placów gospodarczych przy ul. Głowackiego 1-3 i 5-7.

Kontynuowano prace malarskie w budynku przy ul. Gałęczy 47 oraz roboty związane z wymianą pionów kanalizacji sanitarnej przy ul. Ryszki 57. Rozpoczęto remont chodników przy ul. Gałęczy 38. Przeprowadzane były przeglądy instalacji gazowych, elektrycznych oraz przeglądy kominarskie. Na bieżąco usuwano zgłaszane awarie.

Rada Osiedla

Podczas posiedzenia w maju 2023 roku Rada Osiedla „Różana-Gałęczy” dokonała analizy przebiegu sezonu grzewczego 2022/2023 oraz omówiła sprawy związane z przygotowaniem do Walnego Zgromadzenia ChSM. Rozpatrywa-

no również sprawy bieżące i wniesione przez mieszkańców osiedla.



ul. Gałęczy 38



ul. Głowackiego

RADA NADZORCZA CHORZOWSKIEJ SPÓŁDZIELNI MIESZKANIOWEJ

W dniu 31.05.2023r. odbyło się posiedzenie Rady Nadzorczej Chorzowskiej Spółdzielni Mieszkaniowej. Na posiedzeniu Rada:

- zapoznała się z:
 - informacją na temat przeprowadzonych przetargów na prowadzenie robót remontowych w I kwartale 2023r.;
 - oceną wykonania Planu Gospodarczego za I kwartał 2023r.;
 - analizą wysokości odpisu na fundusz remontowy;
 - przebiegiem obrad Walnego Zgromadzenia Chorzowskiej Spółdzielni Mieszkaniowej;
 - informacją z bieżącej działalności Zarządu.
- podjęła Uchwały w sprawie:
 - wprowadzenia zmian do Regulaminu w sprawie zasad rozliczania kosztów gospodarki zasobami mieszkani-

wymi ustalania wysokości opłat za lokale zarządzane przez Chorzowską Spółdzielnię Mieszkaniową przyjętego uchwałą Rady Nadzorczej nr 19/R/2018 z dnia 28.11.2018r. z późniejszymi zmianami.

- zmiany uchwały nr 26/R/2022 z dnia 23 listopada 2022r. w sprawie ustalenia wysokości opłat za lokale i inne nieruchomości w Chorzowskiej Spółdzielni Mieszkaniowej z późniejszymi zmianami.

**Sekretarz Rady Nadzorczej ChSM
Barbara Paruzel**

Informujemy, że kontakt z Radą Nadzorczą jest możliwy pod adresem mailowym rada.nadzorcza@chsm.com.pl

Urząd Miasta informuje

Do dnia 30 czerwca 2023 r. Urząd Miasta Chorzów – Kancelaria Rady Miasta, pok. 202 (II piętro) przyjmuje zgłoszenia kandydatów na ławników na kadencję 2024-2027 do Sądu Okręgowego w Katowicach i Sądu Rejonowego w Chorzowie.

Wyboru ławników spośród zgłoszonych kandydatów dokona Rada Miasta Chorzów do końca października 2023 roku. Wszelkie informacje wraz z kartą zgłoszenia i wymaganymi załącznikami dostępne są na stronie internetowej <http://bip.chorzow.eu> w zakładce "Nabór na ławników na kadencję 2024-2027" oraz w Kancelarii Rady Miasta pod nr tel. (32) 4165000 wew. 5333.

Zmiana w regulaminie Poleceń zapłaty

Informujemy, iż z dniem 25 maja uległ zmianie Regulamin korzystania z usługi Poleceń zapłaty. Istotą zmiany jest usunięcie wykazu kwot prowizji od czynności związanych z usługą polecenia zapłaty obciążających Klienta (lokatora) wraz z wprowadzeniem zapisu, iż prowizje te zależą od taryf opłat i prowizji funkcjonujących indywidualnie dla rachunku i banku klienta (mieszkańca) zlecającego tą usługę.

Wbrew wcześniejszym informacjom o wysokości obciążeń klientów, jakie bank PKO BP przekazał ChSM przed zawarciem umowy, a jakie Spółdzielnia rozpowszechniła potem w dobrej wierze wśród mieszkańców, po rozpoczęciu wdrażania tej formy płatności z początkiem bieżącego roku do Spółdzielni wpłynęły informacje od niektórych mieszkańców, iż mimo że posiadają oni rachunki w PKO BP, bank ten pobiera prowizję od każdorazowo zrealizowanego w ramach tej usługi przelewu. Mimo niezwłocznej interwencji (reklamacji) Spółdzielni w oddziale banku a następnie u Rzecznika praw klienta PKO BP, Bank zastosował i stosuje nadal, zasadę iż to bank Klienta (lokatora) oraz rodzaj posiadanego rachunku przesądza o tym czy jakakolwiek prowizja od poszczególnych czynności związanych z usługą polecenia zapłaty jest pobierana, a jeśli tak, to w jakiej wysokości. Nie jest zatem w tej sytuacji możliwe podanie ujednoczonych stawek w Regulaminie wiążącym ChSM i mieszkańców, a jedynie skierowanie w tym zakresie do indywidualnych taryf banków. Regulamin dostępny jest na stronie internetowej www.chsm.com.pl. Pomimo zmiany zachęcamy do skorzystania z tego typu dokonywania płatności.

Zarząd ChSM

Regulamin Konkursu na Najładniejszy Balkon i Ogródek Przydomowy w Chorzowskiej Spółdzielni Mieszkaniowej

§ 1

1. Organizatorem konkursu jest Chorzowska Spółdzielnia Mieszkaniowa z siedzibą w Chorzowie przy ul. Kopalnianej 4a.
2. Celem konkursu jest popularyzacja dbałości o estetykę zasobów mieszkaniowych Spółdzielni poprzez zakładanie i pielęgnację ogródków przydomowych i zieleni balkonowej.

§ 2

Konkurs organizowany jest jeden raz w roku w okresie od dnia 1 czerwca do dnia 31 sierpnia i przeprowadzony jest w dwóch kategoriach:

- balkony
- ogródki przydomowe

§ 3

1. W konkursie mogą brać udział wszyscy mieszkańcy budynków administrowanych przez Chorzowską Spółdzielnię Mieszkaniową.
2. Warunkiem uczestnictwa w Konkursie jest wypełnienie i złożenie karty zgłoszeniowej (stanowiącej załącznik do niniejszego regulaminu) w siedzibie Dyrekcji Chorzowskiej Spółdzielni Mieszkaniowej lub właściwej administracji Osiedla bądź przesłanie drogą elektroniczną za pośrednictwem formularza dostępnego na stronie internetowej Spółdzielni w terminie do dnia 14 sierpnia.
3. Zgłoszenie do udziału w konkursie jest równoznaczne z akceptacją niniejszego regulaminu.
4. Organizator konkursu nie pokrywa żadnych kosztów poniesionych przez uczestników w związku z udziałem w konkursie.

§ 4

1. Typowania propozycji laureatów konkursu dokonuje zespół w składzie:
 - przedstawiciel Rady Osiedla,
 - pracownik administracji osiedla.
2. Typowanie propozycji laureatów konkursu odbywa się poprzez przeprowadzenie wizytacji w okresie letnim. Przy dokonywaniu oceny jest brana pod uwagę estetyka balkonu lub ogródka przydomowego oraz aranżacja i wypielęgnowanie zieleni.

§ 5

Administracje Osiedli są zobowiązane do przedłożenia propozycji laureatów w Dziale Organizacji i Kadr w terminie do dnia 31 sierpnia, celem przedłożenia Komisji Konkursowej. Przedłożenie propozycji obejmuje przedłożenie danych laureatów (imię, nazwisko, adres zamieszkania) wraz z dokumentacją fotograficzną.

§ 6

1. Laureatów konkursu wybiera Komisja Konkursowa w składzie:
 - dwóch delegowanych przez Komisję Społeczno-Kulturalną Rady Nadzorczej jej przedstawicieli,
 - pracownik Działu Organizacji i Kadr.
2. W ocenie konkursowej będzie brane pod uwagę:
 - ogólne wrażenie estetyczne,
 - kompozycja, aranżacja i zagospodarowanie otoczenia,
 - różnorodność nasadzeń, wkomponowanie ich w otoczenie, stan i dekoracyjność ukwiecenia,
 - utrzymanie pod względem porządkowym,
 - oryginalność.

§ 7

1. Laureaci Konkursu otrzymują nagrody rzeczowe w następujących kategoriach:
 - a) najpiękniejszy balkon i ogródek przydomowy w Spółdzielni,

b) najpiękniejszy balkon i ogródek przydomowy na Osiedlu.

2. Komisja konkursowa może zdecydować o przyznaniu dodatkowych nagród i wyróżnień.

§8

1. Rozstrzygnięcie konkursu i wręczenie nagród odbywa się w miesiącu październiku każdego roku, a wyniki opublikowane zostaną w „Wiadomościach Spółdzielczych”.

2. Laureaci zostaną zaproszeni do Klubu ChSM na rozstrzygnięcie konkursu.

§9

Organizator Konkursu nie ponosi odpowiedzialności za ewentualne przedłużenie, skrócenie, zmianę lub odwołanie Konkursu z przyczyn od niego niezawinionych.

**Zarząd
Chorzowskiej Spółdzielni Mieszkaniowej**

Załącznik nr 1 do
Regulaminu Konkursu na Najładniejszy
Balkon i Ogródek Przydomowy

KARTA ZGŁOSZENIA

udziału w konkursie „Najładniejszy balkon i ogródek przydomowy”*

.....
Imię i nazwisko oraz adres opiekuna balkonu lub ogródka

.....
Imię i nazwisko oraz adres osoby zgłaszającej

Nr telefonu do kontaktu

Zgłaszam udział w konkursie w kategorii:*

- najładniejszy balkon
- najładniejszy ogródek przydomowy

Oświadczam, że:

- zapoznałem/łam się z Regulaminem konkursu i akceptuję określone w nim zasady
- wyrażam zgodę na podanie wyników konkursu do publicznej wiadomości,
- wyrażam zgodę na przetwarzanie przez Chorzowską Spółdzielnię Mieszkaniową danych osobowych zawartych w niniejszej karcie zgłoszeniowej dla celów dla jakich karta została złożona.

.....
Data i podpis osoby zgłaszającej

.....
Data i podpis opiekuna balkonu lub ogródka

Zgodnie z art. 13 ust. 1 i 2 rozporządzenia Parlamentu Europejskiego i Rady (UE) 2016/679 z dnia 27 kwietnia 2016r. w sprawie ochrony osób fizycznych w związku z przetwarzaniem danych osobowych i w sprawie swobodnego przepływu takich danych oraz uchylenia dyrektywy 95/46/WE (ogólne rozporządzenie o ochronie danych) (Dz. Urz. UE L 119 z 04.05.2016, str. 1), dalej „RODO”;

1. Administratorem Twoich danych osobowych jest Chorzowska Spółdzielnia Mieszkaniowa w Chorzowie przy ul. Kopalniana 4a, kod pocztowy 41-500 Chorzów.
2. Administrator danych wyznaczył inspektora danych osobowych, z którym można się kontaktować pod adresem: ido@chsm.com.pl lub Chorzowska Spółdzielnia Mieszkaniowa, Chorzów (41-500), ul. Kopalniana 4a.
3. Dane osobowe będą przetwarzane na podstawie art. 6 ust. 1 lit. a) i RODO w celu realizacji Konkursu na Najładniejszy Balkon i Ogródek Przydomowy.
4. W trakcie przetwarzania dane osobowe mogą być ujawniane odbiorcom: osoba upoważnionym oraz podmiotom, które wykażą podstawę prawną oraz prawnie uzasadniony interes.
5. Dane osobowe po zrealizowaniu celu pierwotnego, dla którego zostały zebrane będą przechowywane przez okres niezbędny do realizacji obowiązku prawnego ciążącego na administratorze oraz dochodzenia roszczeń i obrony przed roszczeniami Administratora.
6. Posiada Pani/Pan prawo zwrócenia się do nas z żądaniem dostępu do danych osobowych, ich sprostowania, usunięcia lub ograniczenia przetwarzania, wniesienia sprzeciwu wobec przetwarzania, przenoszenia danych. Może Pani/Pan wycofać też zgodę na przetwarzanie danych w dowolnym momencie bez wpływu na zgodność z prawem przetwarzania, którego dokonano na podstawie tej zgody przed jej cofnięciem.
7. Posiada Pani/Pan prawo wniesienia skargi do organu nadzorczego.
8. Podanie danych osobowych jest warunkiem umownym. Ich podanie jest dobrowolne, lecz ich niepodanie będzie skutkowało brakiem możliwości uczestnictwa w konkursie.
9. Administrator danych nie prowadzi działań zautomatyzowanego przetwarzania danych ani profilowania.

* zakreślić właściwą kategorię

Harmonogram odczytów podzielników kosztów centralnego ogrzewania w budynkach rozliczanych za okres od X.2022r. do IX.2023r.

ADMINISTRACJA ŻOŁNIERZY WRZEŚNIA

- ul. Filarowa 4** - odczyt + wymiana 13 września 2023r. (środa), godz. 10.00-17.00
(termin dodatkowy zostanie ustalony po I terminie)
- ul. Kopalniana 1** – odczyt + wymiana 29 sierpnia 2023r. (wtorek), godz. 10.00-14.00
(termin dodatkowy zostanie ustalony po I terminie)
- ul. Kopalniana 2** - odczyt + wymiana 12 września 2023r. (wtorek), godz. 10.00-17.00
(termin dodatkowy zostanie ustalony po I terminie)
- ul. Kopalniana 3** – odczyt + wymiana 29 sierpnia 2023r. (wtorek), godz. 10.00-14.00
(termin dodatkowy zostanie ustalony po I terminie)
- ul. Kopalniana 4** - odczyt + wymiana 12 września 2023r. (wtorek), godz. 10.00-17.00
(termin dodatkowy zostanie ustalony po I terminie)
- ul. Kopalniana 5** – odczyt + wymiana 29 sierpnia 2023r. (wtorek), godz. 14.00-17.00
(termin dodatkowy zostanie ustalony po I terminie)
- ul. Kopalniana 6** - odczyt + wymiana 12 września 2023r. (wtorek), godz. 10.00-17.00
(termin dodatkowy zostanie ustalony po I terminie)
- ul. Kopalniana 7, 9** – odczyt + wymiana 30 sierpnia 2023r. (środa), godz. 9.00-13.00
(termin dodatkowy zostanie ustalony po I terminie)
- ul. Kopalniana 11** – odczyt + wymiana 30 sierpnia 2023r. (środa), godz. 13.00-17.00
(termin dodatkowy zostanie ustalony po I terminie)
- ul. Kopalniana 13, 15** – odczyt + wymiana 31 sierpnia 2023r. (czwartek), godz. 9.00-13.00
(termin dodatkowy zostanie ustalony po I terminie)
- ul. Kopalniana 17** – odczyt + wymiana 31 sierpnia 2023r. (czwartek), godz. 13.00-17.00
(termin dodatkowy zostanie ustalony po I terminie)
- ul. Lompy 10, 12** - odczyt + wymiana 14 września 2023r. (czwartek), godz. 9.00-15.00
(termin dodatkowy zostanie ustalony po I terminie)
- ul. Łagiewnicka 105** - odczyt 7 września 2023r. (czwartek), godz. 16.30-17.30
(termin dodatkowy zostanie ustalony po I terminie)
- ul. Powstańców 54** - odczyt + wymiana 2 września 2023r. (sobota), godz. 10.00-13.00 (termin dodatkowy zostanie ustalony po I terminie)
- ul. Powstańców 67** - odczyt + wymiana 2 września 2023r. (sobota), godz. 12.30-14.30 (termin dodatkowy zostanie ustalony po I terminie)

ADMINISTRACJA CHORZÓW BATORY

- ul. Czempieła 33, 35** – odczyt + wymiana 21 sierpnia 2023r. (poniedziałek), od godz. 15.00
(dodatkowo: 5 września, od godz. 15.00)
- ul. Czempieła 37, 39** – odczyt + wymiana 22 sierpnia 2023r. (wtorek), od godz. 15.00 (dodatkowo: 5 września, od godz. 15.00)
- ul. Czempieła 41, 43** – odczyt + wymiana 23 sierpnia 2023r. (środa), od godz. 15.00 (dodatkowo: 6 września, od godz. 15.00)
- ul. Czempieła 45, 47** - odczyt + wymiana 24 sierpnia 2023r. (czwartek), od godz. 15.00
(dodatkowo: 6 września, od godz. 15.00)
- ul. Czempieła 51, 53** - odczyt + wymiana 28 sierpnia 2023r. (poniedziałek), od godz. 15.00
(dodatkowo: 7 września, od godz. 15.00)
- ul. Czempieła 55, 57** - odczyt + wymiana 29 sierpnia 2023r. (wtorek), od godz. 15.00
(dodatkowo: 7 września, od godz. 15.00)
- ul. Czempieła 59, 61**- odczyt + wymiana 30 sierpnia 2023r. (środa), od godz. 15.00
(dodatkowo: 11 września, od godz. 15.00)
- ul. Czempieła 63, 65** - odczyt + wymiana 31 sierpnia 2023r. (czwartek), od godz. 15.00
(dodatkowo: 11 września, od godz. 15.00)
- ul. Graniczna 50, 52, 54, 56, 58** - odczyt + wymiana 4 września 2023r. (poniedziałek), godz. 9.00-19.00 (termin dodatkowy zostanie ustalony po I terminie)
- ul. Graniczna 60, 66, 68, 70, 72, 100** - odczyt + wymiana 1 września 2023r. (piątek), godz. 9.00-19.00 (termin dodatkowy zostanie ustalony po I terminie)
- ul. Graniczna 102** - odczyt + wymiana 2 września 2023r. (sobota), godz. 9.30-10.30 (termin dodatkowy zostanie ustalony po I terminie)

ADMINISTRACJA CENTRUM

- ul. Konopnickiej 15, 15A, 15B** - odczyt + wymiana 4 września 2023r. (poniedziałek), godz. 17.45-19.30
(dodatkowo: 20 września, godz. 16.30-20.00)
- ul. Konopnickiej 17, 17A, 17B** - odczyt + wymiana 5 września 2023r. (wtorek), godz. 17.45-19.30
(dodatkowo: 20 września, godz. 16.30-20.00)
- ul. Konopnickiej 21, 21A, 21B** - odczyt + wymiana 6 września 2023r. (środa), godz. 16.30-18.30
(dodatkowo: 20 września, godz. 16.30-20.00)
- ul. Konopnickiej 23** - odczyt + wymiana 6 września 2023r. (środa), godz. 18.00-19.30
(dodatkowo: 20 września, godz. 16.30-20.00)
- ul. Konopnickiej 23A, 23B** - odczyt + wymiana 7 września 2023r. (czwartek), godz. 16.30-18.00

(dodatkowo: 20 września, godz. 16.30-20.00)

ul. Konopnickiej 25, 25A, 25B - odczyt + wymiana
7 września 2023r. (czwartek), godz. 17.45-20.00

(dodatkowo: 20 września, godz. 16.00-20.30)

ul. Konopnickiej 27, 27A, 27B - odczyt + wymiana
11 września 2023r. (poniedziałek), godz. 16.30-18.30

(dodatkowo: 20 września, godz. 16.30-20.00)

ul. Ks. Wł. Opolskiego 7 (m. 1-90) - odczyt+ wymiana
4 września 2023r. (poniedziałek), godz. 16.30-20.00

(dodatkowo: 19 września, godz. 16.30-20.30)

ul. Ks. Wł. Opolskiego 7 (m. 91-180) – odczyt
+ wymiana 5 września 2023r. (wtorek), godz. 16.30-20.30

(dodatkowo: 19 września, godz. 16.30-20.30)

ul. Ks. Wł. Opolskiego 9 (m. 1-90) odczyt
+ wymiana 7 września 2023r. (czwartek), godz. 16.30-20.30

(dodatkowo: 19 września, godz. 16.30-20.30)

ul. Ks. Wł. Opolskiego 9 (m. 91-180) – odczyt
+ wymiana 8 września 2023r. (piątek), godz. 16.30-20.30
(dodatkowo: 19 września, godz. 16.30-20.30)

ul. Ks. Wł. Opolskiego 11 (m. 1-90) - odczyt
+ wymiana 4 września 2023r. (poniedziałek), godz. 12.00-19.00
(dodatkowo: 21 września, godz. 15.00-19.00)

ul. Ks. Wł. Opolskiego 11 (m. 91-180) – odczyt
+ wymiana 5 września 2023r. (wtorek), godz. 12.00-19.00

(dodatkowo: 21 września, godz. 15.00-19.00)

ul. Poniatowskiego 17 - odczyt + wymiana 4 września 2023r.
(poniedziałek), godz. 16.30-18.00

(dodatkowo: 20 września, godz. 16.30-20.00)

ul. Poniatowskiego 19 - odczyt + wymiana 5 września 2023r.
(wtorek), godz. 16.30-18.00

(dodatkowo: 20 września, godz. 16.30-20.00)

ADMINISTRACJA RÓŻANA-GAŁĘCZKI

ul. Głowackiego 1-3 –wymiana 4 września 2023r, (poniedziałek),
od godz. 15.00 (dodatkowo: 12 września, od godz. 15.00)

Piknik w Podlesicach

Dokończenie ze strony 1

Metę XVIII Pikniku Osób Niepełnosprawnych w Podlesicach zorganizowano w ośrodku Gościniec Jurajski w Jurze Krakowsko - Częstochowskiej, a dla uczestników Pikniku przygotowano szereg atrakcji. Był m.in. program artystyczny, poczęstunek i zajęcia rekreacyjne na świeżym powietrzu, a także upominki dla wszystkich. Oprócz dobrych humorów podczas Pikniku dopisała także piękna pogoda. Warto podkreślić, iż spotkania na jurajskim szlaku sprzyjają integracji, nawiązaniu nowych znajo-

mości i kontaktów oraz dzieleniu się doświadczeniami i serdecznością.



Trwają prace przy ul. Katowickiej Coraz bliżej nowego węzła komunikacyjnego

Dzięki tej inwestycji powstanie węzeł komunikacyjny przy ulicy Katowickiej i Metalowców, wybudowane zostaną: droga prowadząca do Muzeum Hutnictwa oraz skrzyżowanie na wysokości ulicy Krakusa, które pozwolą na pełną dostępność obszaru przemysłowego - informuje zastępca Prezydenta Miasta **Marcin Michalik**. Dodatkowo na wysokości Placu Powstańców Śląskich powstanie zintegrowany przystanek autobusowo - tramwajowy wraz z przejściem podziemnym.

Inwestycja obejmuje też przebudowę torowiska na odcinku od wiaduktu przy

Hucie Kościuszko do ul. Metalowców. Te prace realizują Tramwaje Śląskie.

Obecnie trwa uzbrajanie terenów poprzemysłowych i doprowadzanie do nich mediów m.in. ciepłociągów i kanalizacji. Spora część realizowanych obecnie prac polega na wypełnieniu pustek górniczych. Rozpoczęła się też realizacja przejścia podziemnego na ulicy Katowickiej. Cała inwestycja, zgodnie z umową, powinna być gotowa do końca 2024 roku.

Wartość prac to ponad 45 mln zł. Większość to środki zewnętrzne - 30 mln zł z rządowego Programu In-



Marcin Michalik, zastępca Prezydenta Miasta

westycji Strategicznych, a 5 mln zł pozyskano z funduszy unijnych.



Zdrowa rywalizacja

Fotorelacja ze strony 1



Ikony pełne tajemnic

„Ikony pędzlem napisane” to tytuł wystawy Barbary Sitek, którą można było zobaczyć 9 czerwca br. w Klubie „Pokolenie” Chorzowskiej Spółdzielni Mieszkaniowej.



Barbara Sitek

- Tym razem ekspozycja przygotowana w ramach Galerii Spełnionych Marzeń miała wyjątkowy, jednodniowy, charakter, na który zdecydowaliśmy się ze względu na prezentowane prace – wyjaśnia Krzysztof Łazikiewicz, organizator i kurator wszystkich wystaw organizowanych pod szyldem „GSM”.

- To pierwsza w moim dorobku tak duża publiczna prezentacja ikon, które stworzyłam – dodaje Barbara Sitek.

Ponad 40 lat przepracowała jako nauczyciel. Dopiero po przejściu na emeryturę mogła w pełni oddać się rozwijaniu swojej pasji – malarstwa. Przez dekadę uczęszczała na zajęcia w hajduckiej pracowni znakomitego artysty Piotra Naliwajki. W roku 2016 po raz pierwszy wzięła udział w plenerze z ikoną, organizowanym przez Katarzy-

nę Kobuszewską z płockiej Pracowni Ikonograficznej i od razu połączyła bakcyła. Spod jej ręki wyszło dotąd ponad 40 ikon, większość z nich można było zobaczyć na chorzowskiej wystawie.

Barbara Sitek przygotowała też multimedialną prezentację poświęconą tajnikom warsztatu ikonopisarskiego. O malowaniu, złoceniu i werniksowaniu ikon, a także ich symbolice mogłaby opowiadać godzinami. Jej narracja sprawiła, że wieczór, który przyciągnął wielu gości, był dla zgromadzonych ciekawym spotkaniem nie tylko ze sztuką, ale i historią.

Krzyż

Zdjęcia: Adrian Ślązok
Marlena Skoczylas

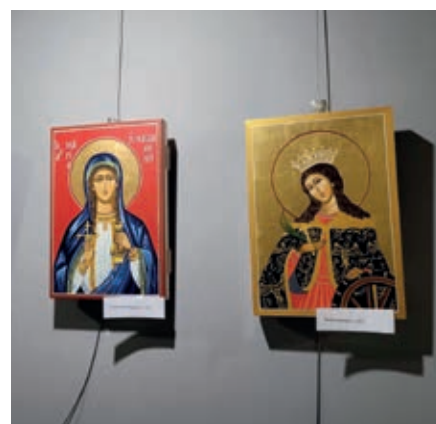

Historia blisko Ciebie



Dzieje Chorzowskiej Spółdzielni Mieszkaniowej, sięgające aż 1908 roku, są ważną częścią historii miasta. W ramach cyklu, który zatytułowaliśmy „Historia blisko Ciebie”, zamieszczamy artykuły o interesujących miejscach i obiektach w Chorzowie, a także o ludziach i wydarzeniach z nimi związanych. Autorami tekstów są znawcy i miłośnicy Chorzowa – Roman Herrmann i Adam Lapski.

Widok na Klimzowiec z terenu oczyszczalni



ZACZEŁO SIĘ OD MŁYNA

Klimzowiec to historyczna część miasta Chorzów, powstała na terenie dawnej gminy Dolne Hajduki. Dzisiaj miejsce to kojarzy się zarówno z ważnymi wydarzeniami z przeszłości, jak i z nowoczesną architekturą mieszkalną. Jak głosi tradycja, nad strumykiem wpadającym do rzeki Rawy wybudowany został w XVII wieku młyn, którego właścicielem był niejaki Stanisław Chrobok. Wokół młyna powstały wówczas i inne zabudowania gospodarcze, dające początek małej osadzie.

Po śmierci Stanisława Chroboka młyn odziedziczył w 1766 roku jego syn Józef. Niestety, obiekt spłonął w 1812 roku, a w pożarze zginął również jego właściciel. Tereny posiadłości młyńskich odziedziczył syn Józefa - Stanisław, który w 1817 roku przekazał go swej córce, będącej żoną Jacka Klimzy. I to właśnie od jego nazwiska pochodzi nazwa tego obszaru: „Klimzowizna”- „Klimzowiec” (z niem. Klimsawiese). W 1855 roku tereny te sprzedane zostały przez kolejnego właściciela, Michała Frenzla ze Zbroslawic, Urzędowi Górniczemu, który zamierzał wybudować tu górnictwem kolonię mieszkalną dla górników kopalni „Król”. Teren podzielono wówczas na małe parcele, które bezpłatnie przekazano górnikom, pod budowę własnych domów mieszkalnych. Dodatkowo udzielono im wsparcia finansowego z Górnośląskiej Górnictwem Kasy Pomocniczej. Pierwsze 29 budynków wzniesionych zostało w latach 1856–1858. Domy budowane były w sześciu równoległych rzędach, tworząc siatkę ulic wychodzących prostopadłe do dzisiejszej

ulicy ks. Jana Gałeczki. Dzisiaj są to ulice: Młyńska, Średnia, Franciszkańska, Górnictwa i św. Barbary. Ludność Klimzowca pochodziła z różnych stron Górnego Śląska, a także z obszarów Kongresówki, a nawet z Moraw. W 1859 roku obszar ten otrzymał oficjalną nazwę Kolonia Dolnohajducka, a w roku 1868 włączony został w granice administracyjne nowego miasta - Królewska Huta, a po kolejnych zmianach administracyjnych - w 1934 roku - do Chorzowa.

Spacer z „Historią blisko Ciebie” rozpoczynamy od ulicy Hajduckiej i dochodzącej do niej alei Bojowników o Wolność i Demokrację, gdzie zlokalizowane są najstarsze na terenie miasta Rodzinne Ogrody Działkowe im. Augustyna Czarnieckiego. Założono je już w 1905 roku. Budynek „Domu Działkowca”, przy którym usytuowany jest przystanek tramwajowy, to wybudowana w 1908 roku dawna ogrodowa restauracja z zapleczem i mieszkaniem dla dozorczy, zaś obecnie ogrodowa świetlica. Po przeciwnej stronie rozciąga się teren Zespołu Szkół

Sportowych nr 1 im. Janusza Kusocińskiego z nowoczesnym budynkiem szkolnym. Tuż przy ogrodzeniu szkoły, od strony ul. Hajduckiej, biegnie tzw. Kanał Sueski, mający ok. 2,3 km długości, częściowo nakryty specjalnymi płytami. Kanał będący pierwotnie suchym rowem wykorzystany został przez ówczesne władze kopalni i miasta jako kanał ściekowy, który doprowadzał swe brudne wody do płynącej m.in. przez Klimzowiec rzeki Rawy. Już w 1914 roku wzniesiono na rzece oczyszczalnię ścieków, która po kilkukrotnych przebudowach i modernizacjach działa do dzisiaj. Warto zwrócić w tym miejscu uwagę na wystającą z ziemi niewielką konstrukcję, dziś częściowo zarosniętą zielenią. To dawny niemiecki schron przeciwlotniczy.

Dalej idziemy ul. Hajducką, gdzie wśród rozłożystych lip i starych górnictw familoków po prawej stronie, stoi przyrodny krzyż „Boża Męka”, wzniesiony w tym miejscu już pod koniec XIX lub w początkach XX wieku. Następnie kierujemy swoje kroki do

zbiegu ulic Górnicy i Raclawickiej. Wzdłuż kanału dochodzimy do przejścia łączącego się z ul. Franciszkańską. W tej części Klimzowca znajduje się kościół pw. św. Franciszka z Asyżu, który wraz z zabudowaniami klasztornymi powstał w latach 1981–1990, według projektu Krystiana Laska i Bogdana Skurowskiego. Klasztor i kościół stanowią dwie oddzielne bryły przylegające do siebie. Bryła klasztoru wzniesiona na planie kwadratu z wewnętrznym dziedzińcem przylega do bryły kościoła. Wnętrze kościoła to halowa przestrzeń zakończona półokrągłą ścianą prezbiterium, nad którym znajduje się kopuła. Prezbiterium ozdobione jest jedynie drewnianym, prostym krzyżem. Do bryły kościoła przylegają zabudowania klasztorne. Dodatkowej monumentalności budowli dodaje wysoka na 42 metry wieża dzwonnicy w stylu włoskiej kampanili zakończona półkolem, a także wejście główne kościoła. Przy kościele od strony ul. Franciszkańskiej wzniesiona została również kaplica pw. świętego Antoniego z Padwy, która zastąpiła zburzoną Grotę Lourdzką znajdującą się od 1959 roku na placu przykościelnym przed starym kościołem. Ojcowie franciszkanie pojawili się na terenie Klimzowca już w 1934 roku, za sprawą ówczesnego proboszcza parafii św. Jadwigi Śląskiej, ks. Jana Gajdy. W 1935 roku stanął tu drewniany kościół, który służył przez lata wiernym do czasu jego rozebrania. Ze starego kościoła w ołtarzach bocznych: lewym ustawiono figurę Matki Bożej z Dzieciątkiem, zaś w prawym Jezusa. Pod figurą zobaczymy również bogato zdobione tabernakulum. Wykonano je w 2000 roku w pracowni Doroty Romualdy Boryło.

Warto jeszcze na krótko przejść ul. ks. Jana Gałeczki do ul. Młyńskiej, aby



Pomnik Harcerza



Park Róż

dotrzeć do ul. Krętej, gdzie w domu przy nr 15 mieszkała słynna „Polska Królowa Klimzowca”, Petronela Golasiowa (1851 – 1935) – polska działaczka społeczno-narodowa. Z ulicy Krętej wracamy do ul. ks. Gałeczki, gdzie po przeciwnej stronie najstarszego w tym miejscu budynku szkolnego z 1866 roku (obecnie przedszkole) w 1972 roku oddano do użytku piekarnię mechaniczną „Gigant” zarządzaną przez chorzowską Powszechną Spółdzielnię Spożywców „Społem”. Mało kto wie, że pod górną częścią budynku znajdują się identyczne pomieszczenia tzw. dolna piekarnia, która w razie potrzeby miała służyć jako miejsce produkcyjne pieczywa. W okresie międzywojennym w miejscu giganta planowano założyć parafialny cmentarz, jednakże ze względu na podmokły teren ówczesne władze sanitarne nie wyraziły na to zgody. Podążając dalej ul. ks. Gałeczki, dochodzimy do ul. św. Barbary. Na narożu do maja 2023 roku, pod adresem ul. św. Barbary 1 stał jeden z najstarszych budynków Klimzowca wzniesiony w 1855 roku. Tam też na narożu stoi wzniesiony w latach trzydziestych ubiegłego wieku kamienny krzyż przydrożny z umieszczoną w niszy kapliczkowej małą figurą Matki Bożej. Warto przy okazji wspomnieć, że w budynku czynszowym przy ul. Św. Barbary 3 urodził się Juliusz Grządziel (11 IV 1896 Chorzów – Klimzowiec – 18 IV 1973 Chicago USA), znany piewca Klimzowca i Śląska. Po przeciwnej stronie ulicy na tle fałowca w otoczeniu kilku drzew znajduje się pomnik poświęcony zamordowanemu w tym miejscu we wrześniu 1939 roku przez hitlerowców powstańcowi śląskiemu Piotrowi Kowalczykowi. Charakterystyczne dla całej dzielnicy są biegnące wzdłuż ul. ks. J. Gałeczki tzw. fałowce, bloki mieszkalne Chorzowskiej Spółdzielni Mieszkaniowej w rejonie Administracji Różana-Gałeczki. Są to dwa zespoły, które swym wyglądem przypominają opadającą lekko fałę, w kierunku południo-

wym ulicy. Są to połączone ze sobą budynki składające się z 16 segmentów o różnej wysokości. Pierwszy ma 380 metrów długości z 370 mieszkaniami, drugi 480 metrów i 460 mieszkań. Powierzchnia parterowa tych budynków przeznaczona została na cele handlowo – usługowe. Projektantem koncepcji architektonicznej tej części osiedla był arch. Krystian Lasek.

Idąc dalej do zbiegu ulic Józefa Ryszki i ks. Jana Gałeczki naszą uwagę przykuwa pełen ekspresji Pomnik Harcerza, autorstwa Gerarda Grzywaczyka, odsłonięty w 1988 roku. Za nim przy ul. J. Ryszki wzniesiony został charakterystyczny budynek tzw. łamaniec lekko opadający w stronę ul. Hajduckiej. Budynek składający się z kilku połączonych segmentów, w którym jest ok. 300 mieszkań oddano do użytku w 1982 roku. On jak i dwa trzynastopiętrowce są własnością ChSM. Podążając dalej ul. J. Gałeczki po prawej stronie zobaczymy wzniesione w latach 1965-1968 osiedle „Młodych” przy ul. Młodzieżowej a po przeciwnej stronie w obrębie granicy Parku Róż osiedle „Różanka” wzniesione w latach 1971-1975, składające się z różnej wysokości budynków, w których znajduje się ok. 600 mieszkań. Sam Park Róż założony został w latach 1926 – 1930, na powierzchni ok. 10 ha, gdzie jak sama nazwa wskazuje nasadzono w licznych klombach i rabatach wiele odmian róż. W centralnym punkcie parku tuż przy placu zabaw 1 czerwca 1979 roku odsłonięto pomnik autorstwa Andrzeja Szczepańca przedstawiający Matkę z Dzieckiem. Warto zaznaczyć, że odsłonięcie pomnika zbiegło się z obchodzoną w 1979 roku Międzynarodowym Rokiem Dziecka. Na terenie parku znajdują się dwa stawy o nazwie Duży i Mały Leopold. Są one pozostałością dawnej kopalni piaskowej, od której swoją nazwę wzięła pobliska ul. Piaskowa. Park nazywany był również Parkiem doktora Urbanowicza, w czasach PRL parkiem im. gen. K. Świerczewskiego.

Tekst i zdjęcia: Adam Lapski

MAMY CZAS czyli zabawa z okazji Dnia Matki

Każdy wie, że czas spędzony z mamą jest najcenniejszy. Ale wiemy też, że czas dla mamy jest równie cenny, tym bardziej, że często poświęca go innym. Taki czas dla wszystkich mam Chorzowskiej Spółdzielni Mieszkaniowej miał miejsce niedawno w naszym Klubie. 19 czerwca br. w bardzo rozrywkowym stylu obchodziliśmy Dzień Matki. Były śpiewy, wspólna zabawa śmiech itaniec, czyli to co mamy lubią najbardziej, oczywiście przy pysznej kawie i ciastku, w najlepszym towarzystwie i wspaniałej atmosferze.



Fot.: Jan Młenciuł



ŚWIĘTO RODZINY to ŚWIĘTO KLUBU ChSM „Pokolenie”

Maj i czerwiec to miesiące wyjątkowe ze względu na świąteczny charakter związany z obchodami Dnia Matki, Dnia Dziecka i Dnia Ojca. Podobnie jak w latach ubiegłych, także i w tym roku Klub ChSM „Pokolenie” zorganizował Święto Rodziny, by wspólnie cieszyć się i celebrować te kalendarzowe obchody, a jednocześnie podsumować cały rok szkolny klubowych zajęć. 14 czerwca br. najmłodszy klubowicze przygotowali dla swoich rodziców występy muzyczne i spektakl w wykonaniu Teatru Małych Form. Wszyscy uczestnicy zajęć zostali docenieni za cały rok pracy i wspólnej zabawy pamiątkowym dyplomem oraz upominkami. Do wspólnej zabawy zachęcali sympatyczni Piraci z Teatru Trip, którzy zabrali wszystkich w przedwakacyjny rejs do najodleglejszych zakątków marzeń i wyobraźni.



Fot.: Adam Pucia



Prawnik radzi

Projektowane zmiany w prawie spadkowym - część I.

Rządowy projekt ustawy o zmianie ustawy - kodeks cywilny oraz niektórych innych ustaw z dnia 20 stycznia 2023r., którego II czytanie w Sejmie odbyło się w dniu 14.06.2023r. przewiduje m.in. zmiany w obrębie prawa spadkowego umieszonego w księdze IV ustawy z dnia 23 kwietnia 1964r. - Kodeks cywilny.

W pierwszej ze zmian został poszerzony katalog przyczyn kiedy spadkobierca może być uznany za niegodnego (art. 928 kc). Po zmianie katalog będzie zawierał 5 przyczyn, w obecnym kształcie są następujące:

- 1) dopuścił się umyślnie ciężkiego przestępstwa przeciwko spadkodawcy;
- 2) podstępem lub groźbą nakłonił spadkodawcę do sporządzenia lub odwołania testamentu albo w taki sam sposób przeszkodził mu w dokonaniu jednej z tych czynności;
- 3) umyślnie ukrył lub zniszczył testament spadkodawcy, podrobił lub przerobił jego testament albo świadomie skorzystał z testamentu przez inną osobę podrobionego lub przerobionego.

Ustawodawca dostrzegł potrzebę rozszerzenia przesłanek niegodności dziedziczenia i dodał dwie kolejne:

- 4) *uporczywie uchylał się od wykonywania wobec spadkodawcy obowiązku alimentacyjnego określonego co do wysokości orzeczeniem sądowym, ugodą zawartą przed sądem albo innym organem albo inną umową;*
- 5) *uporczywie uchylał się od wykonywania obowiązku pieczy nad spadkodawcą, w szczególności wynikającego z władzy rodzicielskiej, opieki, sprawowania funkcji rodzica zastępczego, małżeńskiego obowiązku wzajemnej pomocy albo obowiązku wzajemnego szacunku i wspierania się rodzica i dziecka.*

W uzasadnieniu do zmian czytamy, iż państwo powinno reagować na nieetyczne zachowania spadkobierców, naruszające szczególnie cenne dobra osobiste spadkodawców, takie jak m.in.

życie, zdrowie, godność, które są wartościami konstytucyjnymi podlegającymi szczególnej ochronie.

Powszechnie nieakceptowane są zdarzenia, w następstwie których majątek spadkodawcy otrzymuje osoba, która swoim karygodnym, często nacechowanym złą wolą, zaniechaniem uniemożliwiła za życia spadkodawcy zaspokojenie jego podstawowych potrzeb życiowych. Spadkodawca co do zasady może samodzielnie zdecydować w treści testamentu o wyłączeniu spadkobiercy od dziedziczenia z powodu uporczywego uchylania się od wykonywania wobec niego obowiązku alimentacyjnego lub sprawowania pieczy, jednak nie zawsze jest to jednak możliwe. Z takimi przypadkami możemy się spotkać, kiedy spadkodawca nie może sam świadomie sporządzić testamentu, np. ze względu na chorobę.

Wydziedziczenie jest możliwe jedynie w stosunku do ściśle określonego kręgu osób: zstępnych, małżonka i rodziców spadkodawcy. Natomiast od wykonywania obowiązku alimentacyjnego lub obowiązku pieczy nad spadkodawcą mogą uchylać się także inne osoby, których spadkodawca nie może wydziedziczyć, choć mogą być potencjalnymi spadkobiercami (np. rodzeństwo). Tym samym ustawodawca chce wprowadzić rozwiązanie prawne pozwalające na możliwość żądania uznania za niegodnego dziedziczenia spadkobiercy, który w sposób uporczywy uchyla się od wykonywania obowiązku alimentacyjnego w stosunku do spadkodawcy, mimo realnej możliwości jego spełnienia.

Kolejna zmiana została wprowadzona do art. 934 kodeksu cywilnego. W projektowanym kształcie otrzyma brzmienie:

1. *W braku zstępnych, małżonka, rodziców, rodzeństwa i zstępnych rodzeństwa spadkodawcy cały spadek przypada dziadkom spadkodawcy; dziedziczą oni w częściach równych.*
2. *Jeżeli którekolwiek z dziadków spadkodawcy nie dożyło otwarcia spad-*

ku, udział spadkowy, który by mu przypadł, przypada jego dzieciom w częściach równych.

- 2'. *Jeżeli dziecko którekolwiek z dziadków spadkodawcy nie dożyło otwarcia spadku, udział spadkowy, który by mu przypadł, przypada jego dzieciom w częściach równych.*
3. *W braku dzieci i wnuków tego z dziadków, który nie dożył otwarcia spadku, udział spadkowy, który by mu przypadł, przypada pozostałym dziadkom w częściach równych.*

Projekt ustawy przewiduje ograniczenie kręgu spadkobierców ustawowych w sytuacji dojścia do dziedziczenia zstępnych dziadków, którzy nie dożyli otwarcia spadku – do dzieci tych dziadków, czyli rodzeństwa rodziców spadkodawcy, oraz dzieci tego rodzeństwa, czyli rodzeństwa cioteczno lub stryjeczno spadkodawcy. Wyłączeni od dziedziczenia zostaną natomiast dalsi zstępni dziadków spadkodawcy, czyli tzw. cioteczne lub stryjeczne wnuki i dalsi krewni. Ustawodawca zawęził krąg osób uprawnionych do rzeczywistego najbliższej rodziny. Tym samym odsuwając na dalszy plan spadkobranie przez gminę ostatniego miejsca zamieszkania zmarłego spadkodawcy bądź Skarbu Państwa.

Zmiana przepisu doprowadzi do usunięcia z kręgu osób uprawnionych do spadkobrania dalekich krewnych, z którymi często nie ma kontaktu albo kiedy rodzina nie zna takich osób. Jednocześnie nie spowoduje to ograniczenia swobody testowania i wyrażenia woli przez spadkodawcę, gdy jest ona odmienna od przepisów ustawowych. Należy pamiętać, że dziedziczenie uregulowane w księdze IV kodeksu cywilnego jest jedynie regulacją uzupełniającą w zakresie, w jakim nie została wyrażona ostatnia wola spadkodawcy w formie testamentu.

radca prawny
Aleksandra Partyka

Nasz felieton

Raz na balkonie, raz pod balkonem

Nie było dotąd o tym jeszcze mowy, ale odkąd ekipa remontowa definitywnie zakończyła pracę i wyniosła się z bloku, Marudzewski z radością i dumą zaczął korzystać ze swojego nowiutkiego balkonu. Był tak zadowolony, że za pewną formę tej aktywności uznał też regularne wychodzenie przed blok i obserwowanie efektów remontu z zewnątrz. Zajął mu trochę czasu obranie najodpowiedniejszego punktu obserwacyjnego. Szukał tak, by podziwianie nie wymagało od niego nadmiernego zadzierania głowy, a jednocześnie nie wiązało się z koniecznością zbytniego oddalania się od domu. Istotne było też uniknięcie narażania się na oślepienie przez ostre światło słoneczne. Jeśli ktoś go zaczepił, pytając co robi, miał gotową odpowiedź: podziwia kreatywność uczestników spółdzielczego konkursu na najładniejszy balkon i ogródek przydomowy. Biorąc pod uwagę fakt, że sam zdecydował się ostatecznie wziąć

w nim udział, można było to stwierdzenie – przy odrobinie dobrej woli – uznać przynajmniej za półprawdę.

- O proszę, tamten jest piękny... - stwierdził w rozmowie z Gadalińskim z sąsiedniego bloku, wskazując przy tym dłonią kierunek w którym sąsiad powinien skierować swój wzrok.

- To zdaje się pana balkon? – wypalił Gadaliński. Marudzewski chrząknął, czując, że twarz mu czerwienieje ze wstydu.

- Nie... nie... - wydusił z trudem, ale Gadaliński wszedł mu w słowo:

- No, przecież! Wskazuje pan własny balkon! Właśnie macha do nas z niego pańska małżonka!

Marudzewski szybkim ruchem zamienił gest wskazywania na machanie, odzwajemniając sympatyczne zachowanie żony.

- Nie... nie wskazywałem własnego balkonu, chciałem po prostu pomachać do żony i głupio wyszło – tłumaczył się mętnie. Gadaliński zareagował na to peł-

nym politowaniem uśmiechem i machnął ręką z lekceważeniem. Na całej elewacji nie było drugiego balkonu ozdobionego z takim rozmachem jak u Marudzewskich. Nie było mowy o pomyłce!

- Trzymam kciuki za pański sukces. Włożył pan sporo pracy... - stwierdził Gadaliński pojednawczo. Te słowa były jak miód na serce Marudzewskiego, którego twarz natychmiast odzyskała zwykłą barwę. Kiedy wrócił do domu natychmiast zabrał się za pielęgnację swojego florystycznego dzieła. Już czuł się zwycięzcą. Oczami wyobraźni widział, jak odbiera swoją nagrodę. To jednak miało nastąpić dopiero jesienią. Przedtem przed Marudzewskim rysowała się perspektywa spędzenia całych wakacji wśród balkonowego kwiecica. I ani myślał odgradzać się od gapiów plażowym parawanem.

Krzysztof Knas

Krzyżówka z hasłem

Gatunek kawy	Świadczenia na rzecz dzieci i opieki nad nimi	Nurt muzyki rockowej	Sposób zapobiegania zakażeni	Cholewka filcowa zakładana na but	Rzadki egzemplarz	Złomu lub żywca	Pochyłość	Ostra krawędź	Związek państw	Latające zwierzę kręgowce	Biblijny właściciel arki	8	Okres wstrzemięźliwości	Nocny wypoczynek
Rurka do odmierzania ściśle określonej objętości cieczy	Zagajnik	15			Nie skostniałe poroże jeleni wschodnioazjatyckich			1		Dryf		7		Plasterek
Zbiór zadań do rozwiązania	12	Wstrząs psychiczny			Mała Anna		11	3	13	Droga do przebycia	Wulkan na Sycylii		14	
				Niepełny takt rozpoczynający utwór	Worek podróżny	Mała Alicja	Prawy dopływ Wisły	Płynący lód	Wyga					2
Dowód kontroli jakości wyrobu				Choroba oczu		5								
Biokatalizator				Portfel		10								
Zbocze				Mebel		6								
Zerdź											Namiot z areną	4		

Litery z pól ponumerowanych utworzą hasło:

1 2 3 4 5

6 7 8 9 10 11 12 13 14 15

Chorzowska Spółdzielnia Mieszkaniowa w Chorzowie, ul. Kopalniana 4A

oferuje lokale użytkowe do wynajęcia

Stawka eksploatacyjna za najem lokalu uzależniona jest od położenia lokalu i rodzaju prowadzonej działalności gospodarczej:

działalność handlowa, usługowa, produkcyjna i gastronomiczna: 21,88 zł netto/m²/m-c,

działalność związana z prowadzeniem świadczeń zdrowotnych: 21,88 zł netto/m²/m-c,

pozostała działalność gospodarcza: 14,90 zł netto/m²/m-c.

W zależności od położenia lokalu oraz jego wyposażenia, oprócz opłaty eksploatacyjnej naliczane są opłaty w zakresie m.in.: centralnego ogrzewania, zimnej i ciepłej wody, gazu, domofonu, mycia klatek schodowych, opłaty za użytkowanie wieczyste.

Lp.	Adres lokalu	Powierzchnia /m ² /	Charakterystyka energetyczna		Położenie
1.	Ks. Wł. Opolskiego 7 lok. 5	95,00	Wskaźnik rocznego zapotrzebowania na energię użytkową	EU= 38,34 kWh/(m ² · rok)	budynek wielorodzinny - parter
			Wskaźnik rocznego zapotrzebowania na energię końcową	EK= 89,97 kWh/(m ² · rok)	
			Wskaźnik rocznego zapotrzebowania na nieodnawialną energię pierwotną	EP= 183,42 kWh/(m ² · rok)	
			Jednostkowa wielkość emisji CO2	E co2 = 0,03 t CO2/(m ² · rok)	
			Udział odnawialnych źródeł energii w rocznym zapotrzebowaniu na energię końcową	UOZE = 0,00 %	
2.	Ks. Wł. Opolskiego 5 lok. 2	27,00	Wskaźnik rocznego zapotrzebowania na energię użytkową	EU= 114,24 kWh/(m ² · rok)	budynek wielorodzinny - parter
			Wskaźnik rocznego zapotrzebowania na energię końcową	EK= 91,98 kWh/(m ² · rok)	
			Wskaźnik rocznego zapotrzebowania na nieodnawialną energię pierwotną	EP= 266,16 kWh/(m ² · rok)	
			Jednostkowa wielkość emisji CO2	E co2 = 0,06 t CO2/(m ² · rok)	
			Udział odnawialnych źródeł energii w rocznym zapotrzebowaniu na energię końcową	UOZE = 0,00 %	
3.	M. Konopnickiej 21A	66,30	Wskaźnik rocznego zapotrzebowania na energię użytkową	EU= 134,04 kWh/(m ² · rok)	budynek wielorodzinny - parter
			Wskaźnik rocznego zapotrzebowania na energię końcową	EK= 225,23 kWh/(m ² · rok)	
			Wskaźnik rocznego zapotrzebowania na nieodnawialną energię pierwotną	EP= 291,48 kWh/(m ² · rok)	
			Jednostkowa wielkość emisji CO2	E co2 = 0,08 t CO2/(m ² · rok)	
			Udział odnawialnych źródeł energii w rocznym zapotrzebowaniu na energię końcową	UOZE = 0,00 %	
4.	Kazimierza Wielkiego 8 lok. 2	102,40	Wskaźnik rocznego zapotrzebowania na energię użytkową	EU= 116,74 kWh/(m ² · rok)	budynek wielorodzinny - parter
			Wskaźnik rocznego zapotrzebowania na energię końcową	EK= 201,01 kWh/(m ² · rok)	
			Wskaźnik rocznego zapotrzebowania na nieodnawialną energię pierwotną	EP= 271,96 kWh/(m ² · rok)	
			Jednostkowa wielkość emisji CO2	E co2 = 0,07 t CO2/(m ² · rok)	
			Udział odnawialnych źródeł energii w rocznym zapotrzebowaniu na energię końcową	UOZE = 0,00 %	

Zgodnie z § 4 Regulaminu najmu lokali użytkowych w zasobach Chorzowskiej Spółdzielni Mieszkaniowej o wyborze najemcy ww. lokali decyduje data doręczenia wniosku do siedziby Spółdzielni przy ul. Kopalnianej 4A w Chorzowie.

Lokale można oglądać po uprzednim telefonicznym kontakcie z administracją:

„Centrum”

ul. Ks. bpa I. Krasickiego 7A

tel. 32/ 241 35 97

tel. 32/ 241 41 16

Dodatkowe informacje zawarte są w Regulaminie najmu lokali użytkowych dostępnym na stronie internetowej www.chsm.com.pl, a także udzielane są przez Dział Członkowsko-Mieszkaniowy, tel.32/241 52 08, wew. 301, 302, 304, 305.

Chorzowska Spółdzielnia Mieszkaniowa przy ul. Kopalnianej 4A w Chorzowie informuje, że dysponuje następującym lokalem użytkowym do wynajęcia:

Lokal użytkowy nr 2, położony w Chorzowie przy ul. Barskiej 6.

Lokal o powierzchni użytkowej 51,50 m², usytuowany jest na parterze budynku wielorodzinnego, posiada bezpośrednie wejście od strony ulicy, wyposażony jest w instalację elektryczną, wodociągową, kanalizacyjną i ogrzewanie gazowe.

SPÓŁDZIELNIA ZOBOWIĄDUJE SIĘ DO PONIESIENIA KOSZTÓW ZWIĄZANYCH Z WYMIANĄ OKIEN I DRZWI WEJŚCIOWYCH DO LOKALU.

Stawka eksploatacyjna za najem lokalu uzależniona jest od rodzaju prowadzonej działalności gospodarczej:

- działalność handlowa, usługowa, produkcyjna i gastronomiczna: 21,88 zł netto/m²/m-c,
- działalność związana z prowadzeniem świadczeń zdrowotnych: 21,88 zł netto/m²/m-c,
- pozostała działalność gospodarcza: 14,90 zł netto/m²/m-c.

Oprócz opłaty eksploatacyjnej naliczane będą również opłaty w zakresie m.in.: ogrzewania, zimnej wody i kanalizacji.

Oględzin lokalu będzie można dokonywać od 31.05.2023 r. do 16.06.2023 r., w godzinach pracy Administracji, po uprzednim telefonicznym kontakcie z Administracją Osiedla „Centrum” przy ul. Krasickiego 7A, tel. 32/ 241 35 97 lub 32/ 241 41 16.

Wnioski o najem przedmiotowego lokalu można składać w siedzibie Spółdzielni przy ul. Kopalnianej 4A w Chorzowie do dnia 16.06.2023 r., do godz. 13.00.

W odniesieniu do ww. lokalu użytkowego zastosowanie znajduje § 5 Regulaminu najmu lokali użytkowych w zasobach Chorzowskiej Spółdzielni Mieszkaniowej.

Dodatkowe informacje udzielane są przez Dział Członkowsko-Mieszkaniowy, tel. 32/241 52 08, wew. 301, 302, 304, 305.

REKLAMA



Firma Guz Technika Piekarnicza
mieszcząca się w Siemianowicach Śląskich
przy ul. Budryka 4
poszukuje pracowników na stanowisko:

- Mechanik maszyn
- Elektryk-Automatyk

Mile widziane także osoby do przyuczenia oraz emeryci,
którzy pracowali ww zawodach

☎ 601-424-414 ✉ w.guz@guztech.com.pl

Okna PCV,
regulacja, naprawa wymiana
uszczeltek, montaż nowych,
tel. 602-314-720

REKLAMA
tel. 32 241 33 74



Pomogę Ci!

Gdy musisz sprzedać swoje mieszkanie ?

Załatwię za Ciebie wszystkie formalności i papierologię
Pomogę Ci oszacować cenę Twojego mieszkania
Zapewnię nowoczesne metody i strategię sprzedaży
Zaangażuję swoje środki w sprzedaż Twojego mieszkania
Uchronię Cię przed handlarzami mieszkań i sprzedażą poniżej ceny rynkowej

UMÓW SIĘ NA NIEZOBOWIĄZUJĄCE SPOTKANIE I SAM ZDECYDUJ CZY CHCESZ ZE MNĄ WSPÓŁPRACOWAĆ

697 251 271
www.beatamodlinska.pl

NAPRAWA PIECYKÓW GAZOWYCH

SPRZEDAŻ JUNKERSÓW Z MONTAŻEM PRZEZ AUTORYZOWANEGO INSTALATORA

INSTALACJE WOD-KAN-GAZ

TEL. 501 545 411, 32 2411 700



CHECKLISTA PÓŁKOLONISTY



DOBRY HUMOR
:)

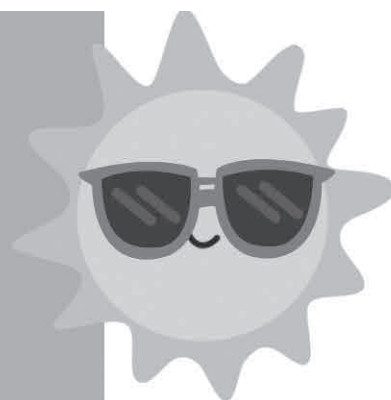

**UBIÓR DOSTOSOWANY
DO POGODY**



BUTELKA Z WODĄ



OBUWIE ZMIENNE



NAKRYCIE GŁOWY



DROBNE DROBNE

USŁUGI

- AAA USŁUGI REMONTOWE doświadczenie i solidność, tel. 502-706-342.
- A ARD-BUD kompleksowe remonty mieszkań, malowanie, gładzie, panele, tapetowanie, płytki, tel. 533-928-949.
- A HYDRAULIK, ELEKTRYK, tel. 799-066-346.
- APARATY SŁUCHOWE, serwisowane, dobrej jakości wraz z osprzętem i dodatkowymi bateriami, sprzedam, tel. 882-428-952.
- CAŁODOBOWO AWARIE, naprawy - piecyków gazowych (Vaillant, Junkers, Termet) i instalacji wodnych, kanalizacyjnych, C.O., elektrycznych; remonty łazienek, tel. 32 241-99-81, 601-477-527.
- CHEMIA, MATEMATYKA, tel. 609-313-634.
- CZYSZCZENIE DYWANÓW, tapicerek, wykładzin, solidnie, tel. 606-274-056.
- DRODZY MIESZKAŃCY chcielibyśmy kupić mieszkanie bezpośrednio od właściciela, bez pośredników. Posiadamy gotówkę na zakup, tel. 730-851-848.
- GAZOWE URZĄDZENIA - naprawa, montaż, konserwacja tel. 783-367-264.
- GŁADZIE, MALOWANIE, tynkowanie, tapetowanie, prace porządkowe w domu i ogrodzie tel. 517-338-599.
- HYDRAULIKA tel. 783-367-264.
- JUNKERS TERMET NECKAR Vaillant – czyszczenie, konserwacja, naprawa, wymiana. tel. 733-336-959.
- KAMIENIARSTWO, tel. 602-644-573.

• PRZEPROWADZKI KOMPLEKSOWE utylizacja, tel. 32 220-64-27, 531-944-531.

• WYMIANA INSTALACJI elektrycznych, www.voltage-service.eu, tel. 504-494-622.

SPRZEDAM, KUPIĘ, ZAMIENIĘ

• Zamienię mieszkanie z zasobów PGM w bloku, I piętro, pow. 37,54 m², c.o. miejskie, 2 pokoje, mieszkanie po remoncie. Dzielnica Chorzów Klimzowiec. Zamienię na większe (3 pokoje) z c.o. miejskim w zasobach ChSM. Spłacę zadłużenie lub dam odstępnę. tel. 607-171-825.

• Witam, zamienię mieszkanie własnościowe w Chorzowie Batorem 30,5 m², 1 pokój z wnęką, kuchnia, łazienka, przedpokój i balkon, piwnica, na większe 3 lub 4 pokoje. Okna trzyszybowe nowe wymienione w grudniu 2022 r. i nowe drzwi wejściowe wymienione w 04.2023. Więcej informacji udzielę pod numerem tel. 532-844-536.

• Zamienię mieszkanie własnościowe o pow. 41m², 2 pokoje, aneks kuchenny, łazienka z WC, na podobne w Chorzowie Batorem na osiedlu „Kalina”. tel. 660-314-495.

• Zamienię mieszkanie własnościowe na większe. Zamienię mieszkanie o powierzchni 33,40 m², które składa się z 1 pokoju, łazienki z WC, kuchni z komórką i przedpokoju, c.o.. Mieszkanie znajduje się w wieżowcu z windą na 5 piętrze w Chorzowie Batorem przy ul. Czempieła. tel. 514-015-507.

• Zamienię garaż murowany, ze światłem, przy ul. Kościuszki, na podobny w okolicach Klimzowca. tel. 728 498 513.

• Sprzedam mieszkanie 2-pokojowe, pow. 58,1m², w Chorzowie, ul. Kordeckiego, pierwsze piętro, balkon, c.o., mieszkanie do remontu, tel. 600 879 466, 604 243 044.

• Sprzedam mieszkanie pow. 103 m², 3 pokoje, kuchnia, łazienka, komórka, II piętro, Chorzów Batory, tel. 608 632 159, 608 188 817.

• Sprzedam mieszkanie 3 pokojowe, II piętro Chorzów Batory, wraz z garażem. Tel. 608 188 817.

• Kupię mieszkanie w Chorzowie - Klimzowcu, lub okolice Rycerska/Stowiańska tel. 720-960-859.

• Sprzedam mieszkanie, Chorzów, ul. 3 Maja, 32,3 m kw., pokój z kuchnią, łazienka, I piętro, winda. Tel. 728 878 110.

• Wynajmę mieszkanie, 2-pokojowe, pow. 37,5m², IV piętro, balkon, c.o., tel. 518 598 161.

• Sprzedam atrakcyjna kawalerkę do remontu – dwa duże okna (można wydzielić pokój). Chorzów ul. Karpacka (tuż przy przystanku – 20 minut do Katowic), IV piętro, wokół pełna infrastruktura – szkoły, przedszkole, sklepy, dobry dojazd do miast ościennych. Tel. 607-946-004.



41-500 Chorzów,
ul. Wolności 49/1
tel./fax 32 2415-384

tel. kom. 695 374 350 oraz 506 657 877
godz. 10⁰⁰-17⁰⁰

www.facebook.com/konkretchorzow/
e-mail: celinarej@gmail.com

Mieszkania do sprzedaży

- Siemianowice Śląskie, Bytków, kawalerka 36m², cena 190.000,00 zł
- Chorzów II, kamienica 887,30m² w tym 2 lokale usługowe 80m², 11 garaży 211m², cena 1.950.000,00 zł

Mieszkania do wynajęcia:

- Świętochłowice, Centrum, 38m², dwa pokoje, czynsz najmu 1.800,00zł plus media.

PRZYJMujemy DO SPRZEDAŻY, WYNAJMU:
MIESZKANIA, DOMY,
DZIAŁKI BUDOWLANE

- Zapewniamy pomoc przy uregulowaniu stanu prawnego nieruchomości zgłaszanych do sprzedaży oraz kredytu na ich sfinansowanie

www.facebook.com/konkretchorzow/

REKLAMA



nr licencji 12985

NIERUCHOMOŚCI

■ **SKUP MIESZKAŃ ZA GOTÓWKĘ** m.in zadłużonych, w egzekucji komorniczej, z obciążoną hipoteką etc.

■ **SKUTECZNE POŚREDNICTWO, DORADZTWO**

SJ Mobil bis sp. z o.o.

41-106 Siemianowice Śl. - Bytków, ul. Wróblewskiego 19

tel. biuro: 32 608 07 14 Dorota: 509 498 648 email: dorota.siudy@gmail.com

REKLAMA
tel. 32 241 33 74

REKLAMA

KUPIĘ MIESZKANIE
w każdym stanie prawnym i technicznym
KUPIĘ KAMIENICĘ
lub udziały w kamienicach
GOTÓWKA
Nie jesteśmy pośrednikiem
tel. 501 817 143 | 602 858 602

STOMATOLOGIA
Iłłńska & Urban-Swiec

**Szybkie terminy
na protezy w ramach nfz**

ul. ks. Jana Gałeczki 36, Chorzów
tel.: +48 531 409 780
www.stomatologia-galeczki.pl

Unilink UBEZPIECZENIA
LUBA UBEZPIECZENIA

40 Towarzystw Ubezpieczeniowych w
jednym miejscu!

ERGO HESTIA
LINK WARTA WIENER OC
UL. BOCZNA 19B, CHORZÓW
☎ 737 171 037

**Biurowie Handlowe
KONKRET**
Obrót Nieruchomościami

ROK ZAŁOŻENIA 1990
godz. 10⁰⁰-17⁰⁰
41-500 Chorzów, ul. Wolności 49/1
tel./fax 32 2415-384
tel. kom. 695 374 350 oraz 506 657 877
www.facebook.com/konkretchorzow/
e-mail: celinarej@gmail.com

**Biurowie Obrotu
Nieruchomościami**

kupno, sprzedaż, wynajem mieszkań,
nieruchomości, lokali użytkowych.
Domy, działki w górach.
Regulacja stanów prawnych
nieruchomości.

Licencja zawodowa Nr 796

**KOMPLEKSOWE
USŁUGI
KAMIENIARSKIE**

GRANITY ŚWIATA
CENTRUM KAMIENIA

41-500 Chorzów ul. 3-go Maja 151 a
tel. 32 2478 - 148, fax. 32 2418-385

**NAGROBKI Z GRANITU
W REGIONIE NAJWIĘKSZA EKSPOZYCJA**

Już od 1500 zł

- * białe kuchenne, parapety
- * stopnie, posadzki, stoliki
- * nagrobki, grobowce
- * wazon, lampki, litery

www.centrum-kamienia.com.pl

Usługi Tapicerskie EFEKT

ul. Plac św. Jana 15, Chorzów 41-500; czynne 9.00 - 17.00; soboty 9.00 - 13.00



Polecamy:

- renowacje mebli
- zestawy 3+2+1
- rogówki rozkładane z pojemnikiem
- wersalki, tapczany
- materace na wymiar

lukasz.ruranski2@op.pl tel. 662-140-508 **MEBLE NA WYMIA POMIARY I DOJAZD GRATIS**

**REKLAMA
W WIADOMOŚCIACH
SPÓŁDZIELCZYCH**

tel. 32 241 33 74

AUTO SKUP
osobowe, dostawcze, stan obojętny
tel. 660-476-276
płatymy gotówką **CHORZÓW**

Usługi remontowe,
doświadczenie i solidność,
tel. 502-706-342

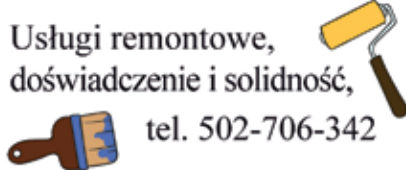

**KLUB DZIECIĘCY
TELESFOREK**

CHORZÓW STARY, UL. KOŚCIUSZKI 52
TEL. 660-53-56-56
ZAPRASZAMY!

**ZAPISY NA
2023/2024**



DO TURNIEJU GOTOWI...START

Nikt nie ma wątpliwości, że dla naszych Seniorów nie ma rzeczy niemożliwych. I tak oto kolejny raz Klub Seniora udowodnił, że jest wyjątkowy podczas Turnieju Towarzyskiego Seniorów organizowanego przez Chorzowskie Centrum Kultury, który odbył się 19 czerwca 2023 w Starochorzowskim Domu Kultury. Celem wydarzenia była integracja chorzowskich Seniorów w trochę bardziej



„turniejowym” klimacie. Klub ChSM „Pokolenie” był reprezentowany przez drużynę „Oldersów” czyli 13 wspaniałych Seniorek, które brały udział w wielu konkurencjach (m.in.: kalambury, prezen-

tacja „hymnu” Klubu Seniora, malowanie herbu Chorzowa, balonowy taniec). Było dużo śmiechu, wspólnej zabawy, kreatywnych działań i przede wszystkim niezapomnianych chwil oraz zwycięski puchar.

ZUS w Klubie Seniora

Podczas spotkania z Koordynatorem ds. komunikacji społecznej i edukacji z Zakładu Ubezpieczeń Społecznych Oddział w Chorzowie, które odbyło się 12 czerwca 2023 roku, członkowie Klubu Seniora Pokolenie przy ul. Młodzieżowej 29 mieli możliwość wysłuchania krótkiej prelekcji na temat mLegitymacji oraz wygodnego i bezpiecznego korzystania z cyfrowych udogodnień i elektronicznych dokumentów. Już dziś zapraszamy na kolejne spotkanie z przedstawicielem ZUS, które odbędzie się 4 września o godz. 15⁰⁰.

REKLAMA

SERWIS URZĄDZEŃ GAZOWYCH
MONTAŻ I SPRZEDAŻ

- NAPRAWY
- PRZEGLĄDY
- CZYSZCZENIA
- KONSERWACJE

DOTYCZY WSZYSTKICH MODELI PIECYKÓW GAZOWYCH

TEL. 507 210 241

JUNKERS **EUROTHERM** **Vaillant** Saunier Duval
Nechar **Beretta** **termet** **ARISTON**

REKLAMA

W WIADOMOŚCIACH
SPÓŁDZIELCZYCH

tel. 32 241 33 74

REKLAMA



**Skrzydła drzwiowe
na stare ościeżnice**

(ponad 30 wzorów !!!)

"DOMATOR", ul. Wincentego Pola 22,
KATOWICE
tel./fax 032 254 49 98,
kom. 605 416 116
www.domator.katowice.pl,
salon@domator.katowice.pl

**NOWA
SIEDZIBA**

SERWIS RTV
NAPRAWA SPRZĘTU RTV

TELEWIZORY LCD, PLAZMA
MONTAŻ ANTEN

MONITORY, KAMERY I APARATY
KUCHENKI MIKROFALOWE
ODTWARZACZE DVD/CD
DVB-T

CHORZÓW UL. KOŚCIUSZKI 8

BEZPŁATNY DOJAZD DO KLIENTA
UDZIELAMY GWARANCJI

TEL. 32-2545-525
601-747-505

SERWIS RTV
NAPRAWA
SPRZĘTU RTV
MONTAŻ ANTEN

TELEWIZORY OLED, QLED, LED, LCD
• TUNERY DVB-T • TUNERY SAT • PILOTY

DOJAZD NA TERENIE CHORZOWA **GRATIS**
DLA STAŁYCH KLIENTÓW RABATY
TEL. 609-645-514

HEROS
PRZEPROWADZKI

**kompleksowe
PRZEPROWADZKI
MIESZKAŃ-BIUR**

utyliczacja mebli sprzętu AGD. itp.

☎ 32 220 64 27 kom. 531 944 531

REKLAMA
W WIADOMOŚCIACH
SPÓŁDZIELCZYCH

tel. 32 241 33 74

INFORMATOR

CENTRALA ChSM:

32 241 42 71 do 3; 32 241 52 08;
32 241 05 28

- sekretariat prezesa i dyrektora ds. ekonomicznych: 32 241 68 56
- dyrektor ds. techn. i eksploatacji: 32 241 14 26

ADMINISTRACJE ChSM

- os. Żołnierzy Września, ul. Lompy 11 tel. 32 241 59 83; 32 349 66 66
- os. Chorzów Batory ul. Strzybnego 4 tel. 32 246 46 12, 32 246 12 84
- os. Centrum, ul. Krasickiego 7a tel. 32 241 35 97, 32 241 41 16
- os. Różana - Gałeczki, ul. Gałeczki 41 tel. 32 241 95 62, 32 241 98 13

POGOTOWIE AWARYJNE

504 095 977

Klub ChSM „Pokolenie”

ul. Młodzieżowa 29,
tel. 32 241 94 73

POGOTOWIA

- ratunkowe: 999 (112 z tel. komórkowego)
- nocna i świąteczna opieka lekarska i pielęgniarska SPZOZ Zespołu Szpitali Miejskich w Chorzowie pawilon nr 5, ul. Strzelców Bytomskich 1 - tel. 32 349 91 40 (osoby dorosłe), 32 349 91 38 (dzieci),
- energetyczne i oświetlenia ulic: 991, 32 303 03 03,
- wod.- kan.: 994, 32 241 32 77, 32 770 37 00
- dźwigowe (całodobowe): 601 515 812
- gazowe 992, 32-245-20-50
- Zakład Urządzeń Dźwigowych „Eldźwig”: 32 241 60 58
- Spółdzielnia Kominiarzy: 32 241 18 48, 32 266 60 84-5, Dział Usług: 32 266 76 12
- Straż Pożarna: 998, 32 241 09 77
- Komenda Miejska Policji: 32 771 52 00
- Straż Miejska: 986, 32 241 61 45

GODZINY PRACY ChSM

poniedziałek, wtorek, czwartek
od 7.00 do 15.00

środa od 7.00 do 17.00

piątek od 7.00 do 13.00

GODZINY PRACY KASY W DYREKCJI SPÓŁDZIELNI:

poniedziałek, wtorek, czwartek
od 7.15 do 14.30
z przerwami: od 11.00 do 11.30
i od 13.00 do 13.30

środa

od 7.15 do 16.30
z przerwami: od 11.00 do 11.30
i od 13.00 do 13.30

piątek

od 7.15 do 12.30
z przerwami od 9.00 do 9.30 i od 11.00 do 11.30

www.chsm.com.pl